

# Installation Trend Officescan XG

Cette version permet d'installer l'antivirus Trend OfficeScan en tant que primo-install ou en mise à jour à partir d'une version existante.

## 1. Prérequis:

### a/ Serveur

- Plateforme Windows 2008\_Sp2/2008R2\_Sp1/2012/W2012R2/W2016 (32 ou 64 bits)
- Intel core2 duo
- Mémoire conseillée 2 go (dont au minimum 500 Mo seront réservés pour officescan)
- Serveur Web exclusivement Microsoft IIS (à partir de 7.0)
- Internet Explorer 10.0 minimum

### b/ Client

- A compter de la plateforme Windows Xp (sp3) → Windows2012R2 & Windows10 et 8.1
- Mémoire conseillée 1 Go Minimum (512 Mo pour Xp)

En version mise à jour, cette version peut upgrader les systèmes suivants:

- OfficeScan 10.6 Sp3 / 11.0

Cette version nécessite au minimum un serveur en version W2008 R2 SP1. Si votre serveur n'a pas la bonne version minimale au cours de l'installation le message suivant s'affiche:

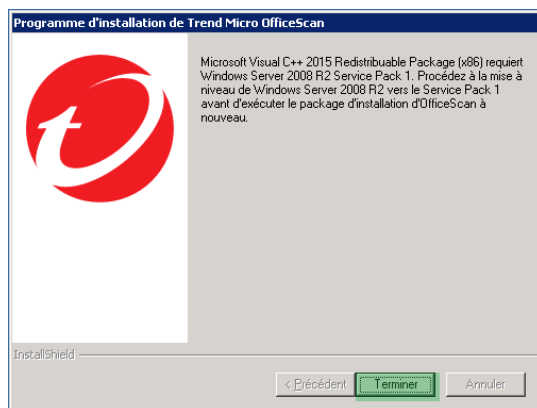

Vous devez alors télécharger et installer la mise à jour W2008 R2 SP1:

<https://www.microsoft.com/fr-fr/download/details.aspx?id=5842>

Vous devez également disposer au minimum de la version 10 d'Internet Explorer pour pouvoir accéder à la console Web d'administration.

Si vous êtes sur un serveur Windows 2008 R2 SP1, vous pouvez télécharger Internet Explorer 11.0 depuis cette adresse :

<https://support.microsoft.com/fr-fr/help/18520/download-internet-explorer-11-offline-installer>

## 2. Installation

Récupérer le fichier d'installation **OfficeScan XG** sur le site <http://antivirus.ac-bordeaux.fr>, rubrique Téléchargements, puis lancer son exécution.

- Top Left:** 'Bienvenue dans le programme d'installation de OfficeScan.' It includes a red circular logo with a white 'T' and instructions to click 'Suivant' to continue or 'Annuler' to quit. A warning states: 'AVERTISSEMENT : ce programme est protégé par les lois de copyright et les traités internationaux.'
- Top Right:** 'Contrat de licence du logiciel'. It prompts the user to read the license terms. A scrollable text area contains: 'IMPORTANT: LISEZ ATTENTIVEMENT. L'UTILISATION DU LOGICIEL ET DES SERVICES TREND MICRO PAR DES SOCIÉTÉS EST RÉGIE PAR LES STIPULATIONS CI-APRÈS. Contrat de Licence Trend Micro Licences d'évaluation et Commerciales - Logiciel et Services Grandes Entreprises et PME Date: Juillet 2016 Français'. Radio buttons allow selecting 'J'accepte les termes du contrat de licence' (selected) or 'Je n'accepte pas les termes du contrat de licence'. An 'Imprimer' button is also present.
- Middle Left:** 'Destination de l'installation'. It asks to 'Installer/Mettre à niveau le serveur OfficeScan'. Radio buttons are for 'Sur ce endpoint' (selected) and 'Sur un ou plusieurs endpoints distants'.
- Middle Right:** 'Pré-scan de l'Endpoint'. It asks if the user wants to search for security risks before installation. Radio buttons are for 'Scanner le endpoint cible' and 'Ne pas scanner le endpoint cible' (selected).
- Bottom Left:** 'Chemin d'installation'. It asks to specify the installation path. A text box contains 'C:\Program Files (x86)\Trend Micro\OfficeScan' and a 'Parcourir...' button is available.
- Bottom Right:** 'Serveur proxy'. It asks for proxy settings. A checkbox 'Utiliser un serveur proxy' is unchecked. Radio buttons are for 'HTTP' (selected) and 'SOCKS 4'. Fields for 'Nom ou adresse IP du serveur', 'Port', 'Authentification (facultatif)', 'Nom d'utilisateur', and 'Mot de passe' are provided.

Each window includes 'Aide', '< Précédent', 'Suivant >', and 'Annuler' buttons at the bottom.

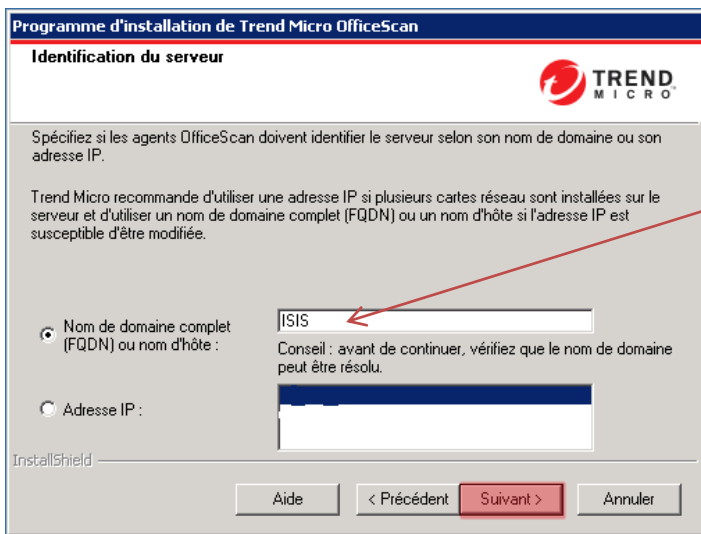
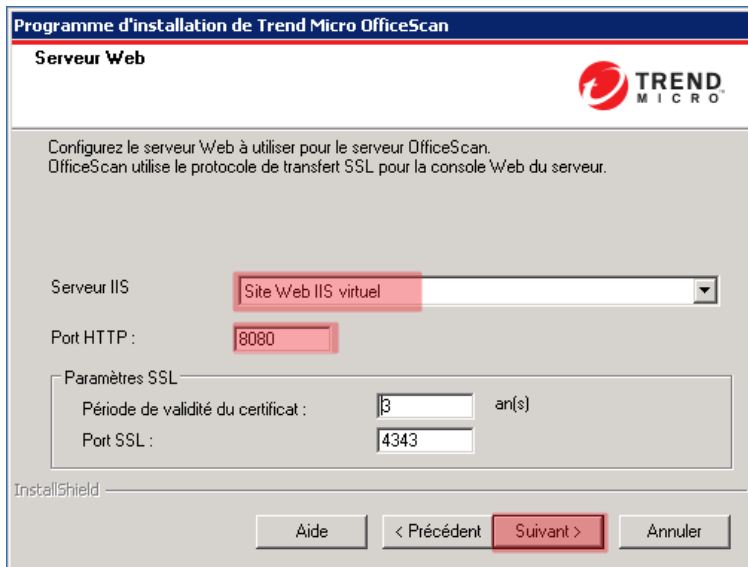

Le choix "Nom de domaine" correspond au nom du serveur.

Si vous conservez ce choix, veuillez-vous assurer que ce nom est résolu (commande à saisir: ping <nom\_de\_domaine>),

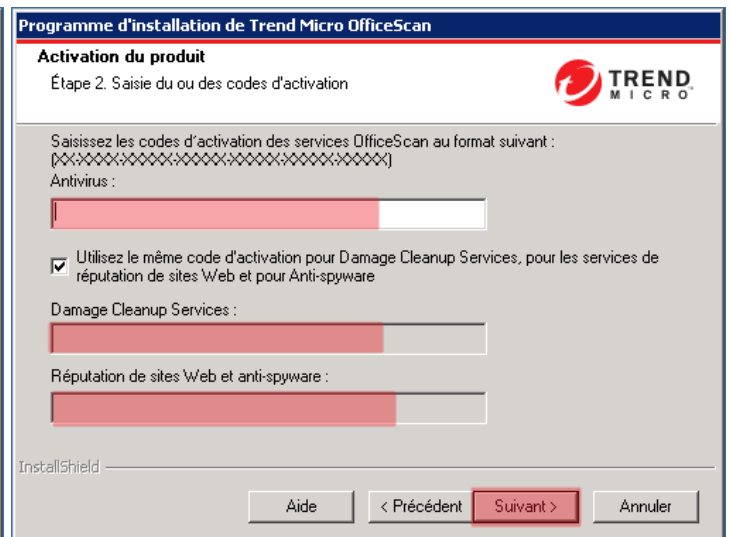
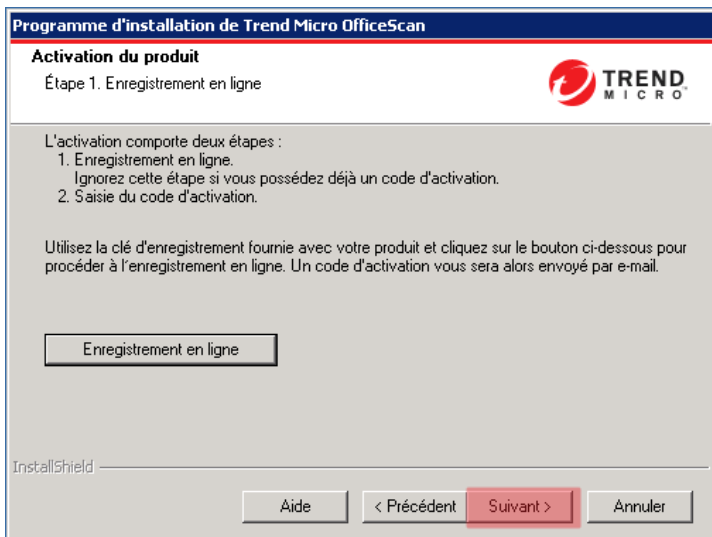

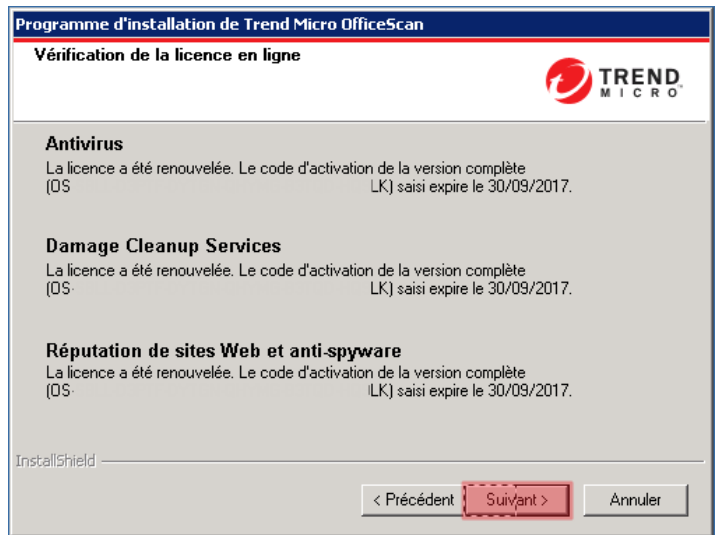
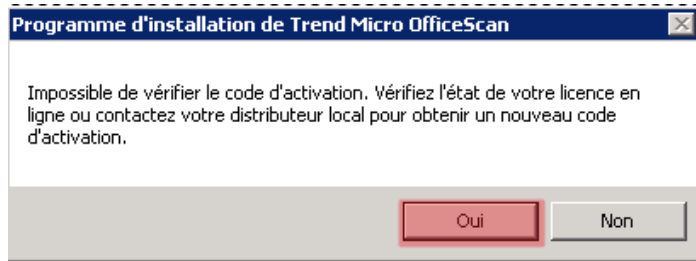

Si ce message apparaît, cliquer sur **OUI** pour obtenir une mise à jour de la licence, puis cliquer sur **Suivant** lorsqu'il est vous est signalé que la licence a été renouvelée

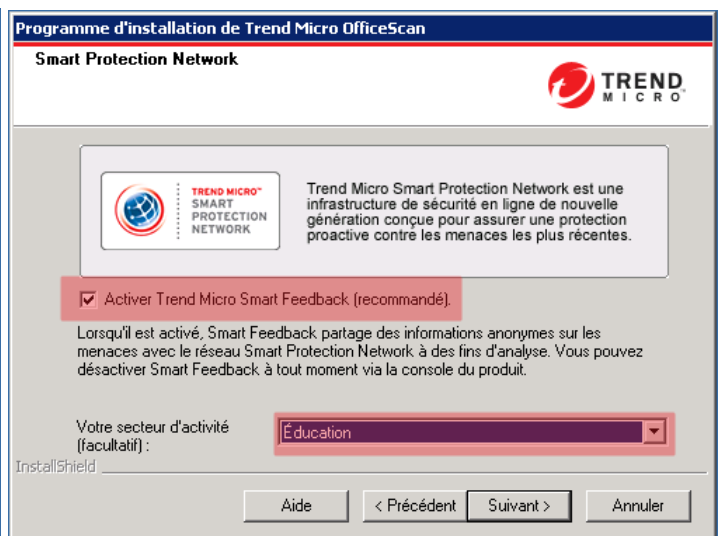
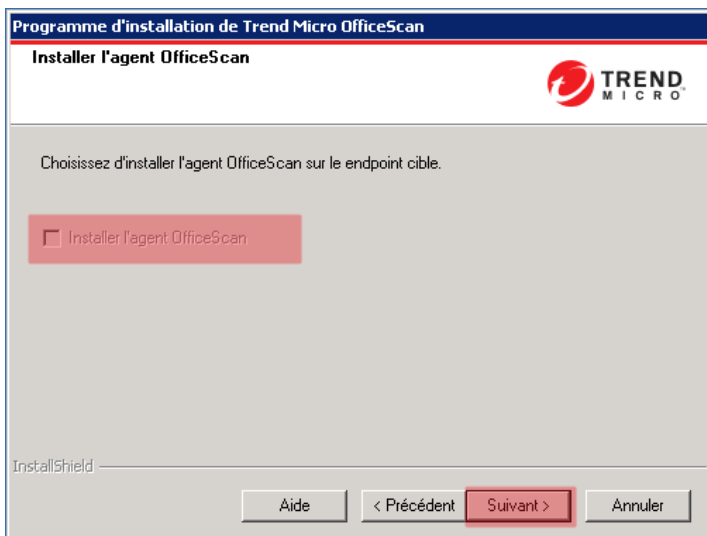
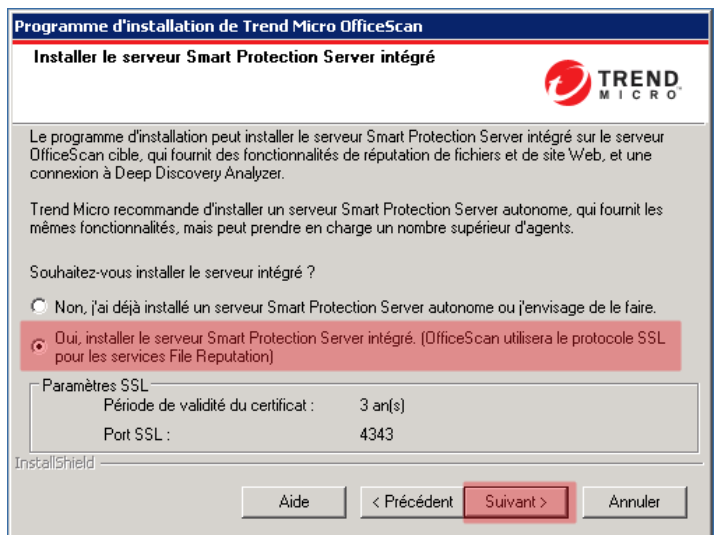
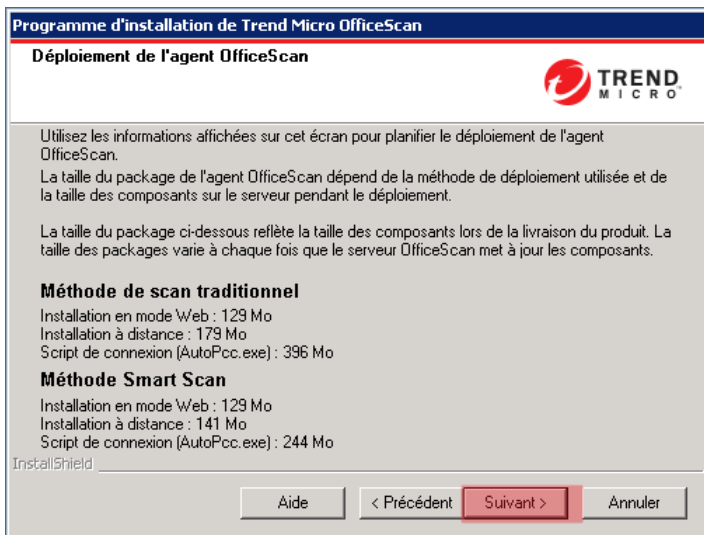

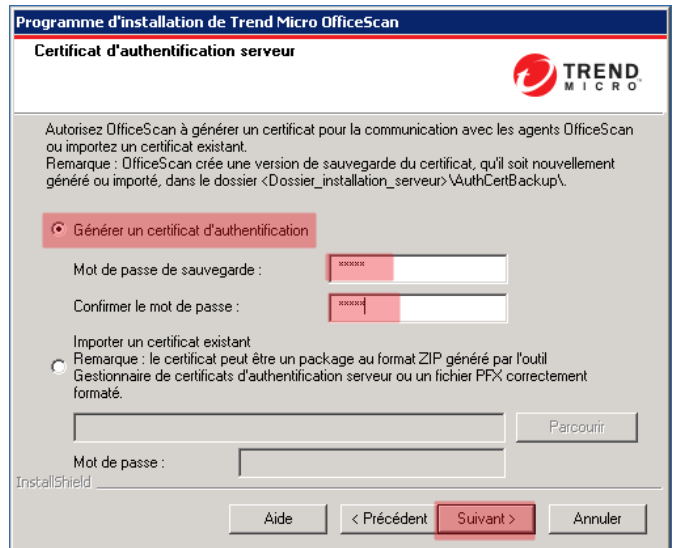
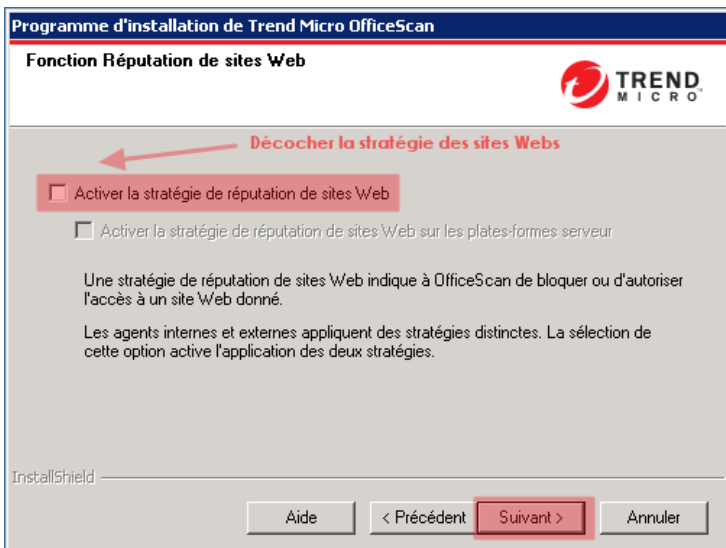
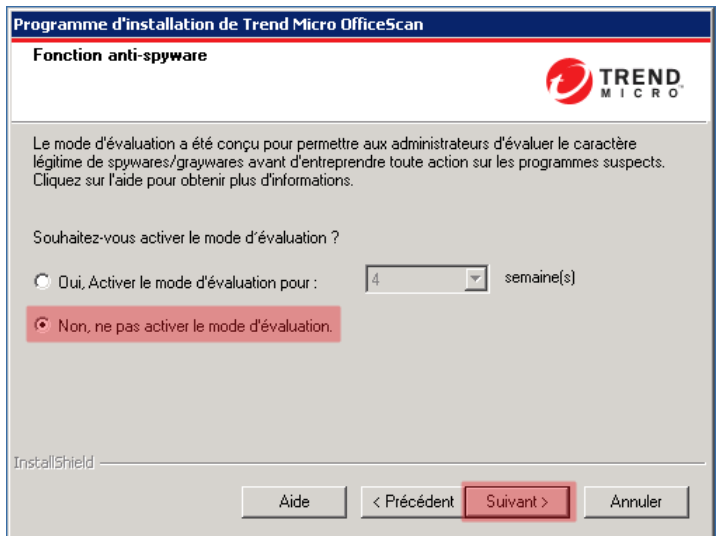
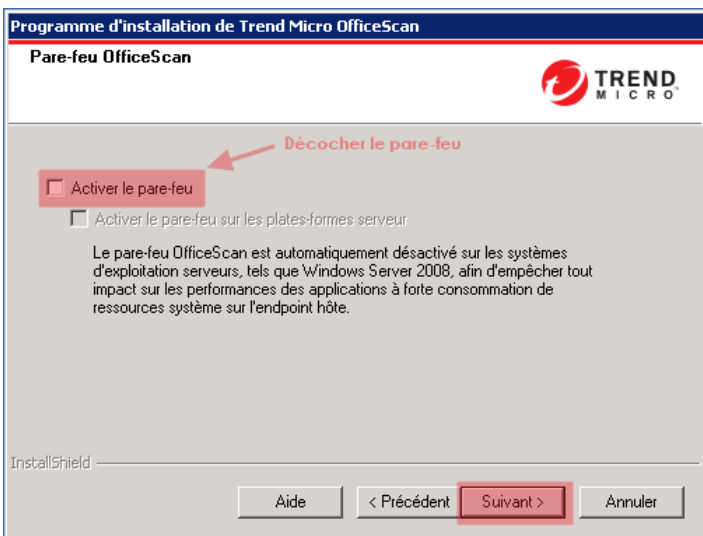
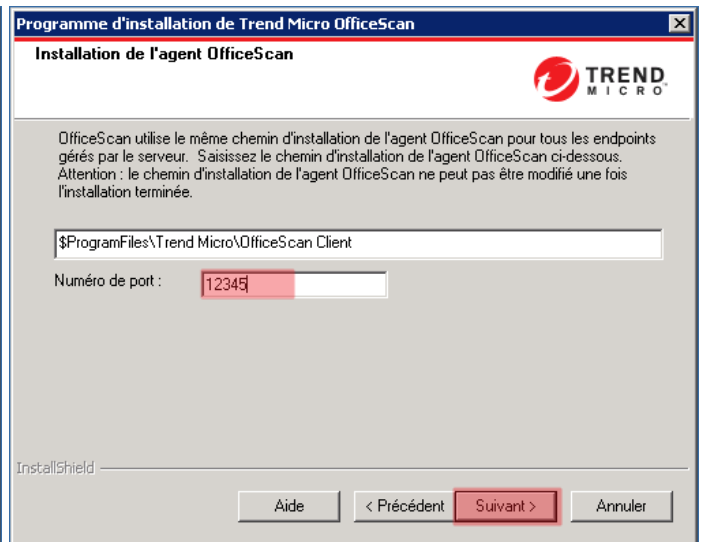
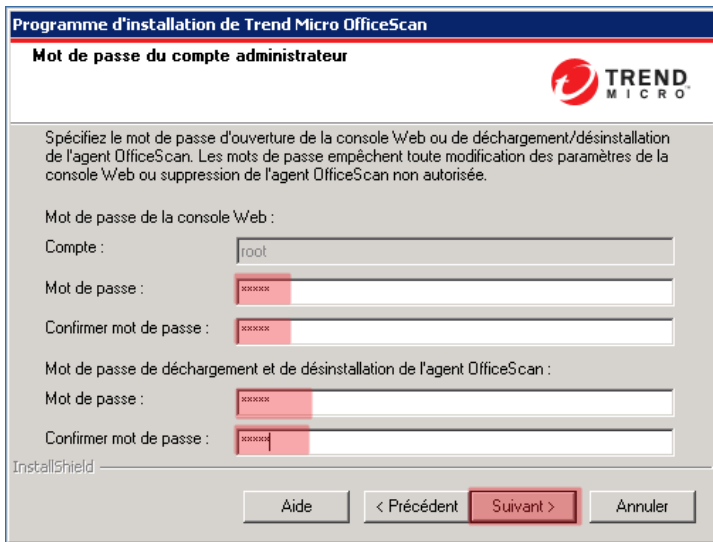

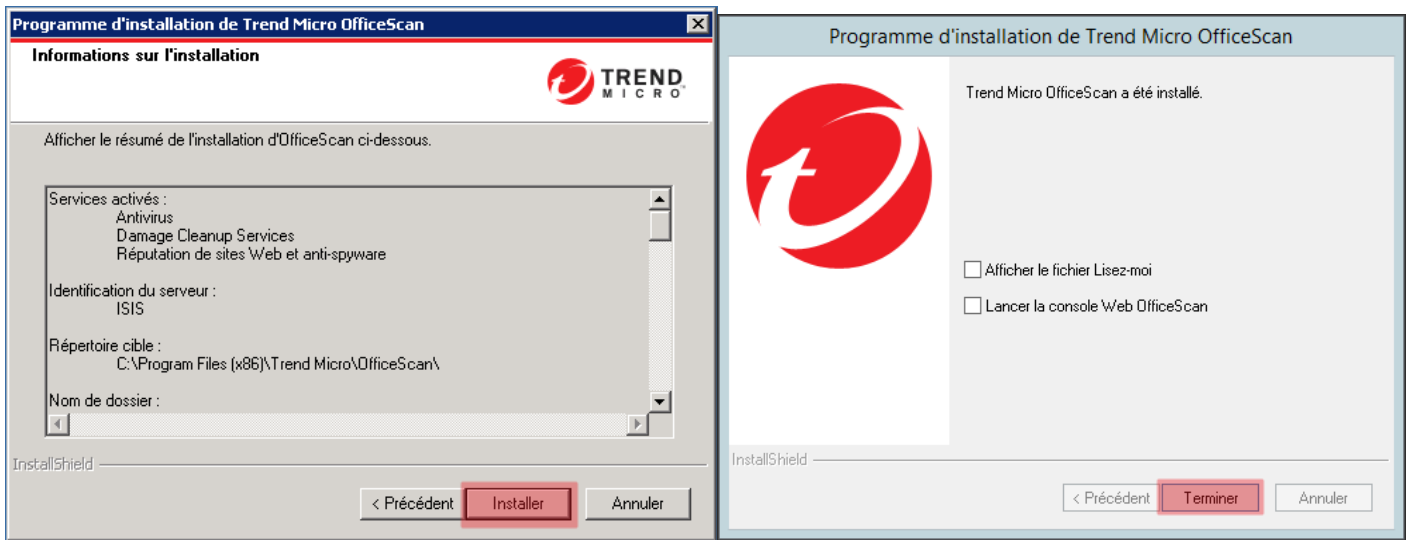

L'installation se lance et peut durer une bonne vingtaine minutes. Surtout **ne pas interrompre** l'installation et la laisser se dérouler jusqu'à la fin.

### 3. Paramétrage d'OfficeScan

Récupérer le fichier de configuration académique depuis le site <http://antivirus.ac-bordeaux.fr>, rubrique Téléchargement.

#### a/ Connexion à la console Web

Connexion

Nom d'utilisateur :

Mot de passe :

Connexion

Programme d'installation de l'agent pour les utilisateurs : [Télécharger](#)

Connectez-vous au serveur OfficeScan pour le configurer:

- Login: root
- Mot de passe: xxxx (celui choisi à l'install)

#### b/ Importation du fichier de configuration académique

TREND MICRO OfficeScan

★ Tableau de bord Évaluation Agents Journaux Mises à jour

Tableau de bord Gestion des agents

★ Tableau de bord Évaluation Agents Journaux

### Gestion des agents

Sélectionnez des domaines ou des endpoints dans l'arborescence des agents, puis :

Recherche de endpoints :  [Rechercher](#)

Affichage de l'arborescence des agents :

État Tâches Paramètres Journaux Gestion

Serveur OfficeScan

- Workgroup
  - Paramètres de scan
  - Paramètres de réputation de sites Web
  - Paramètres de connexion suspecte
  - Paramètres de surveillance des comportements
  - Paramètres de contrôle des dispositifs
  - Paramètres de l'agent de mise à jour
  - Privilèges et autres paramètres
  - Paramètres des services complémentaires
  - Liste des spywares/graywares approuvés
  - Exporter des paramètres
  - Importer des paramètres

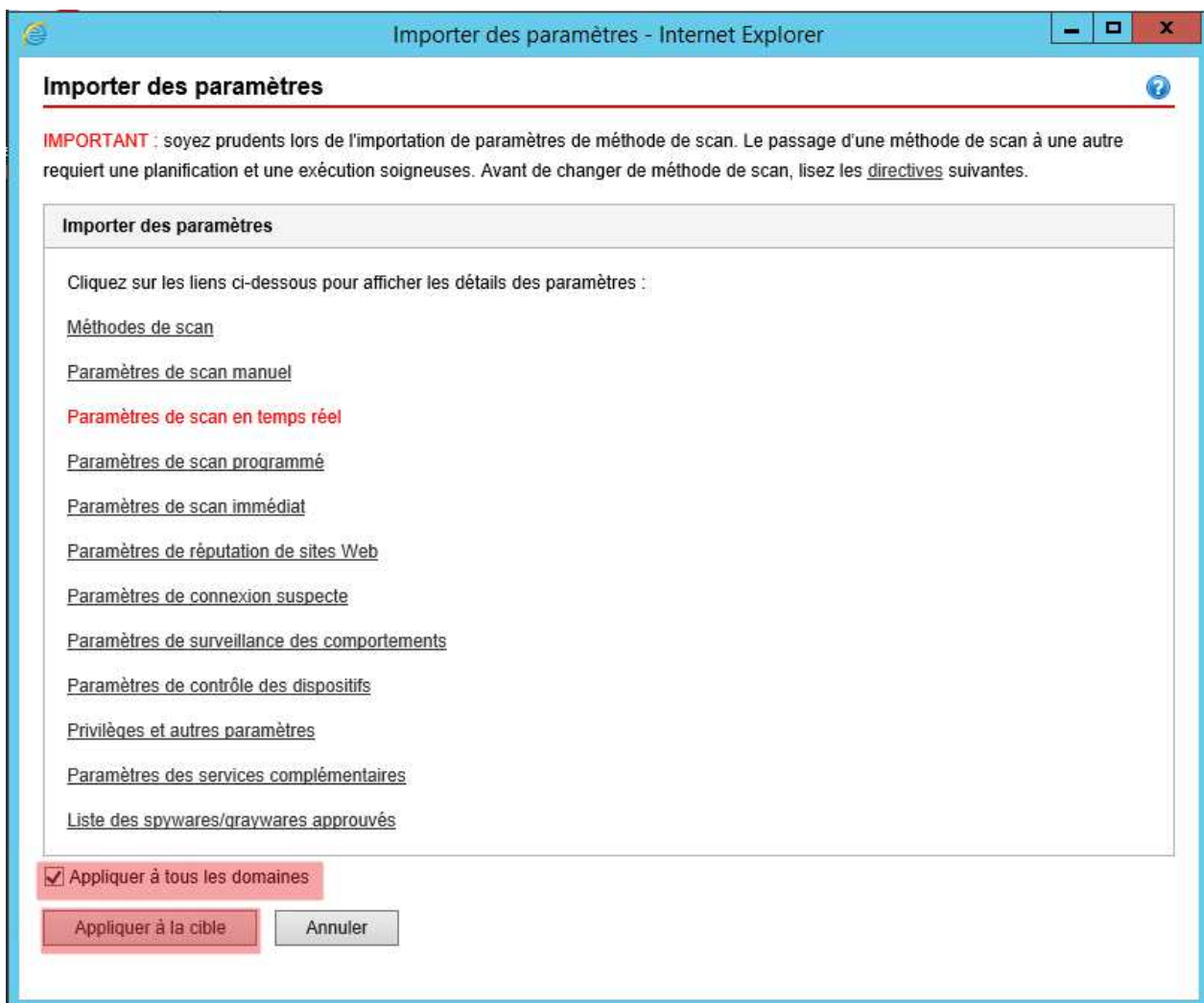
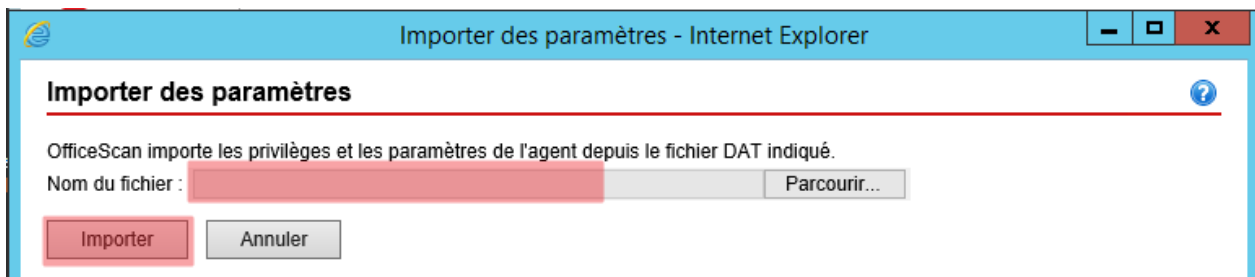

c/ Configuration des mises à jour

- Serveur:

TREND MICRO OfficeScan

Tableau de bord Évaluation Agents Journaux Mises à jour Administration Modèles

Tableau de bord

Services activés: Antivirus pour serveur/poste de travail, Réputation de sites Web de pos

OfficeScan OfficeScan et modules additionnels Smart Protection Network

Mises à jour

- Résumé
- Serveur
- Agents
- Rétrograder

Mise à jour programmée

Mise à jour manuelle

Source de mise à jour

Tableau de bord Évaluation Agents Journaux Mises à jour

### Mise à jour programmée du serveur

Activer la mise à jour programmée du serveur OfficeScan

#### Composants à mettre à jour

<input checked="" type="checkbox"/>	Composants de l'Endpoint
<input checked="" type="checkbox"/>	Antivirus
<input checked="" type="checkbox"/>	Anti-spyware
<input checked="" type="checkbox"/>	Damage Cleanup Services
<input checked="" type="checkbox"/>	Composants de la surveillance des comportements
<input checked="" type="checkbox"/>	Connexions suspectes
<input checked="" type="checkbox"/>	Solution contre l'exploitation du navigateur

#### Programmation des mises à jour

Toutes les heures

Quotidienne

Hebdomadaire, tous les

Mensuelle, le

Heure de début :  :  (hh:mm)

Mettre à jour pour une période de  heure(s)

Enregistrer Annuler

- Client:

In the 'Mise à jour déclenchée par un événement' section, there are four checkboxes:  
 Lancer la mise à jour des composants sur les agents immédiatement après le téléchargement d'un nouveau composant  
 Inclure le ou les agents itinérants et hors ligne  
 Permettre aux agents de lancer une mise à jour des composants lorsqu'ils redémarrent et se connectent  
 Exécuter un scan immédiat après la mise à jour (les agents itinérants sont exclus)  
In the 'Mise à jour programmée' section, there are four radio buttons for scheduling:  
 Toutes les minutes  
 Toutes les heures  
 Quotidienne  
 Hebdomadaire, tous les [Dimanche]  
To the right of these radio buttons, there are two input fields: 'Heure de début : 09 : 30 (hh:mm)' and 'Mettre à jour pour une période de 2 heure(s)'. At the bottom of the page are two buttons: 'Enregistrer' and 'Annuler'.